

应急一日

全年平均每日

发布预警信息
0.6 条

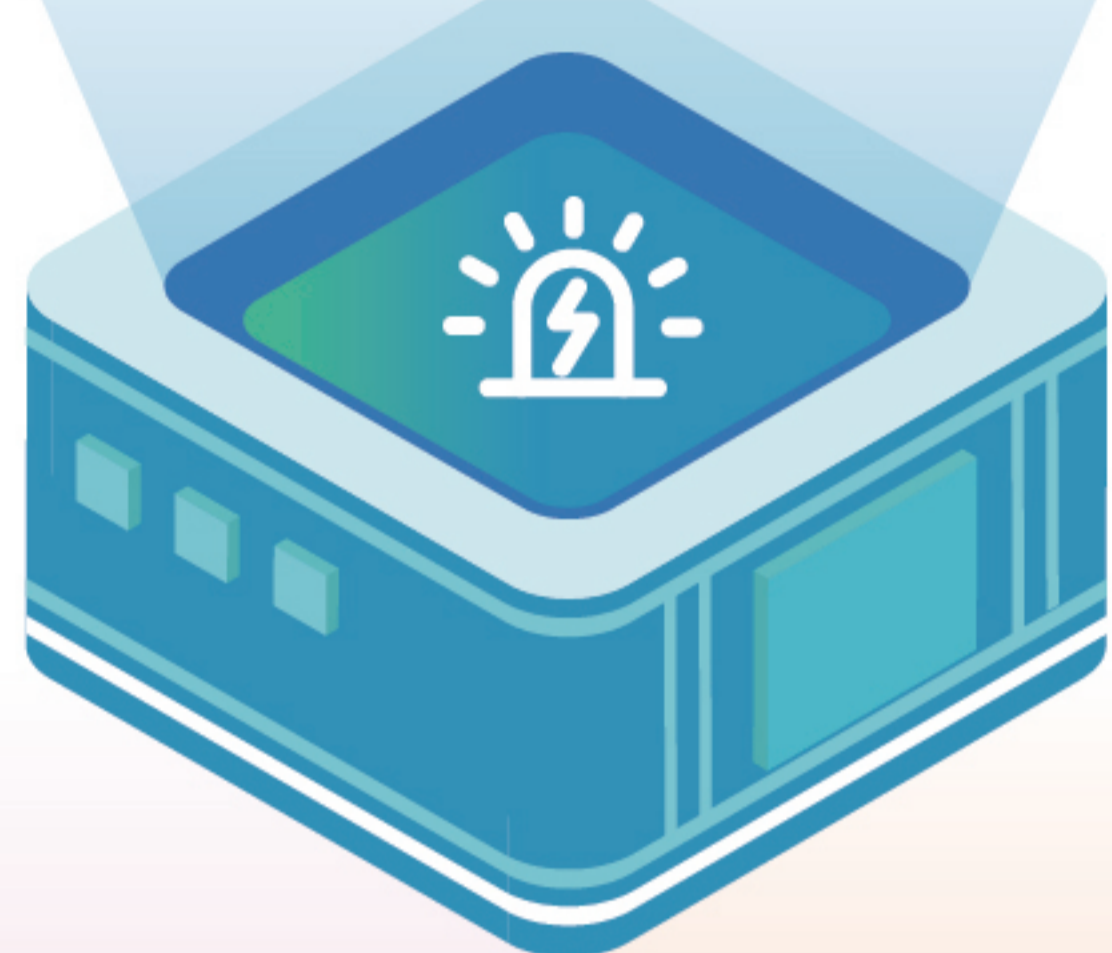

接收群众诉求
11.5 件



开展现场执法检查
19.5 次



开展非现场检查
89.2 次

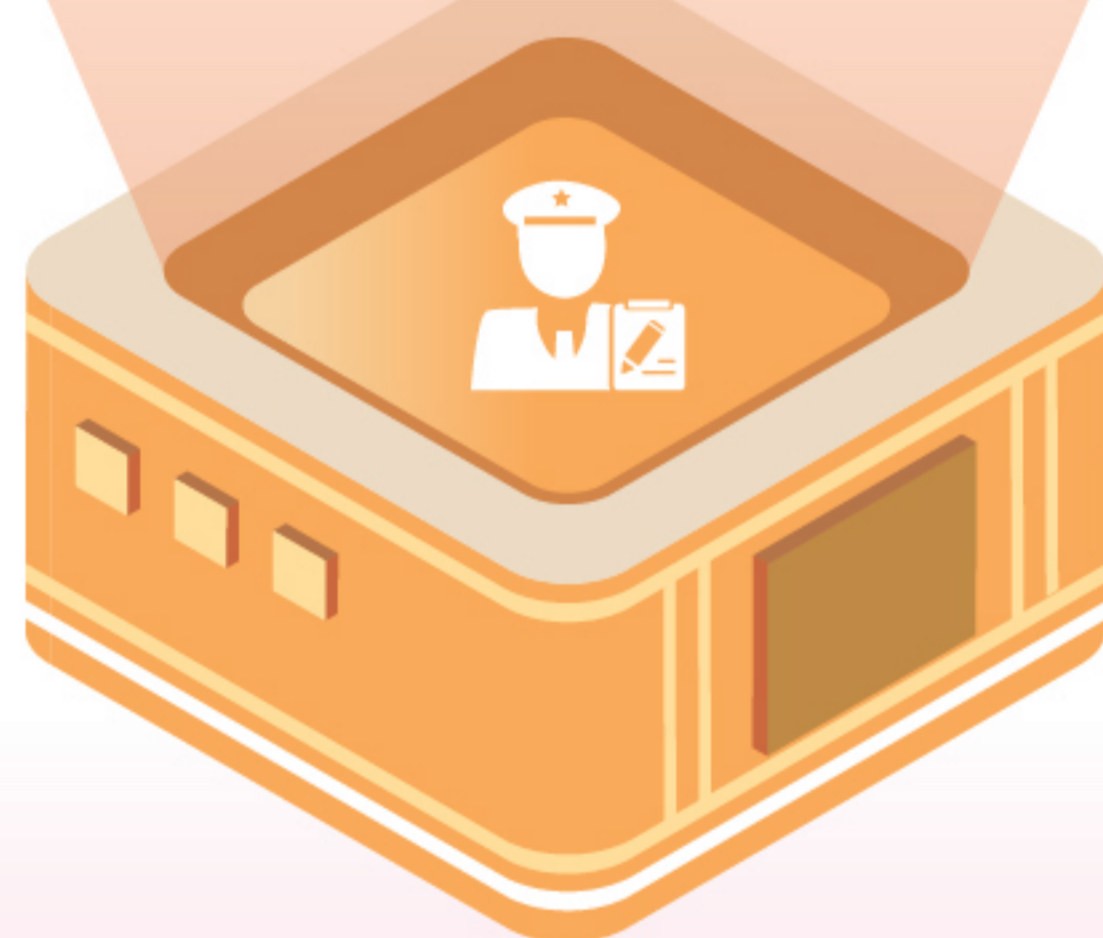

发生生产安全事故
0.8 起



处罚案件
2.3 件



开展失信修复
2.5 项



评估危化品重大危险源
0.4 处



发布新媒体消息
12.9 条



多渠道累计
开展公益广告宣传
49.5 小时



注：以上数据统计为市、区应急管理部门



2025年全市治本攻坚重点推进情况



危险化学品 安全专项整治

全流程监管危化品 **394种** 评估重大危险源 **148处**
加油站阻隔防爆技术改造 **124家**

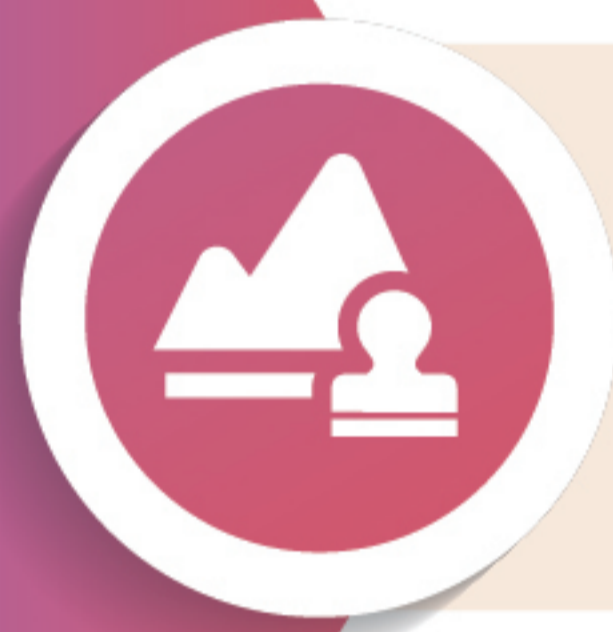

矿山安全 监管

检查尾矿库 **16座** 尾矿库销号 **1座**
排查一般隐患 **52项** 整改率 **100%**



消防 专项整治

接入火灾自动报警系统 **3201家**
接入独立式火灾探测器 **10万余处**



电动自行车 专项整治

累计建设电动自行车充电接口 **140万个**
检测评估电动自行车蓄电池 **87.6万块**



城镇燃气 专项整治

完善燃气公用压力管道台账 **4800公里** 天然气入户巡检 **700余万户**
安装燃气安全型配件 **53.2万户** 查扣不合格气瓶 **3377支**



违法外包外租 专项整治

发现并消除外包外租重大隐患 **386项**
处罚整改不力的生产经营单位立案 **161起**
处罚金额 **453.66万元**

2025年“十四五”规划主要指标情况



0.5992人/百亿元

单位地区生产总值生产安全
事故死亡率



0.142人/十万人

10万人口(常住人口)
年火灾死亡率

2025



5-10秒

灾害性地震预警信息
发布时效



0.00761%

年均因自然灾害直接经济损失
占地区生产总值



<1人/百万人

年均每百万人口因自然灾害
死亡率

注:部分数据涉密,不予公开

2025年北京市应急管理部门新媒体宣传情况



官方微信

发布量 2299篇/条
阅读量 13562681人次
点赞量 71220人次
粉丝量 864374人



官方微博

发布量 1688篇/条
阅读量 41740000人次
点赞量 150人次
粉丝量 616000人



抖音政务号

发布量 322篇/条
阅读量 3987256人次
点赞量 59560人次
粉丝量 188600人



快手政务号

发布量 316篇/条
阅读量 5915284人次
点赞量 39548人次
粉丝量 110000人



今日头条
政务号

发布量 68篇/条
阅读量 38061人次
点赞量 53人次
粉丝量 17000人

2025年公益宣传情况

新闻宣传专版专栏数

- 北京电视台“直击安全现场”专栏 15分钟
- 北京电视台“应急管理进行时”专栏 45分钟
- 《中国应急管理报》“北京视窗”专版 12个
- 北京交通广播“应急云课堂”和“应急先锋”专栏 30期
- 《北京日报》《北京晚报》专栏 4期

电视广播新闻时长

- 电视 30分钟
- 广播 200分钟

报刊刊发稿件数 200篇



2025年全市行政执法总体情况

非现场执法检查占比
82.15%

非现场执法检查数量
32810次

现场执法检查处罚案件
834件

现场执法检查
7126次

行政处罚金额
8096.87万元

注：行政处罚金额含事故处罚

2025年全市各类生产安全死亡事故情况

事故合计**291**起 同比下降**3.6%**

死亡合计**312**人 同比下降**1.3%**



工矿商贸

事故**72**起 死亡**78**人
占比**24.7%** 占比**25%**



生产经营性火灾

事故**4**起 死亡**6**人
占比**1.4%** 占比**1.9%**



铁路交通

事故**1**起 死亡**1**人
占比**0.3%** 占比**0.3%**



道路运输

事故**213**起 死亡**226**人
占比**73.2%** 占比**72.4%**



农业机械

事故**1**起 死亡**1**人
占比**0.3%** 占比**0.3%**

2019-2025年单位地区生产总值生产安全事故死亡率情况

2019

- 死亡448人
- GDP 377.670百亿元
- 死亡率1.1862人/百亿元

2020

- 死亡408人
- GDP 385.036百亿元
- 死亡率1.0596人/百亿元

2021

- 死亡471人
- GDP 443.507百亿元
- 死亡率1.0620人/百亿元

2022

- 死亡401人
- GDP 452.224百亿元
- 死亡率0.8867/百亿元

2023

- 死亡440人
- GDP 473.537百亿元
- 死亡率0.9292人/百亿元

2024

- 死亡316人
- GDP 496.702百亿元
- 死亡率0.6362人/百亿元

2025

- 死亡312人
- GDP 520.734百亿元
- 死亡率0.5992人/百亿元



注：按照《生产安全事故统计调查制度》，单位GDP采用百亿元计算，百亿元GDP生产安全事故死亡率小数点统一保留四位小数。

安全生产责任险



企业参保数量
92547家次



保费总额
35040.23万元



赔付结案件数
2155件



支付赔款金额
4144.91万元



事故预防服务企业数量
97814家次



计提事故预防费
6926.08万元

专业应急救援队伍



承担森林灭火
应急救援队伍
2支 809人



承担危化救援
应急救援队伍
7支 411人



承担交通救援
应急救援队伍
3支 186人



承担建筑救援
应急救援队伍
5支 187人



承担防汛救援
应急救援队伍
3支 626人



承担矿山救援
应急救援队伍
1支 35人



承担水域救援
应急救援队伍
1支 35人



承担城市保障
应急救援队伍
3支 451人



承担通信保障
应急救援队伍
3支 66人

编写委员会

主 任：缪剑虹

副 主 任：车广杰

编辑委员：王晓杰 张晶智 戴贺霞 豆坦友 张 聪 封 光
张 戩 李鹏飞 薛 礼 王 雷 毛宇权 李东侠
薛映宾 许媛媛 王 超 何 戈 赵哲峰 时会佳
叶柏杉 陈磊钢 张 浩 徐 双 卢 茜 李怀冰
徐 阳 陈震西 张 鹏 郝树亮 陆金周

编辑工作人员

静国佳 邢小鹿 王 璐 孔甜甜 郭戈峰 唐 琳 李 琳
周丹林 葛 格 郑羽莎 张 扬 魏 斌 赵 雪 郑 鹏
杨 擎 韦璟璟 张 军 刘博超 赵鹏翔 韩 京 张广勇
张亚薇 李沛杰 郑 煜 孙立双 季海滨 王梓亦 史甜力
刘自杰 韩丽欣 陈 静 马雪薇 赵月莉 逢 磊 潘正宇
施乃溪 薛红海 史 楠 邱晓艳 李金双 山 笑 翟晓雁
于 彤

目 录

一、安全生产监管.....	1
(一) 治本攻坚三年行动.....	1
(二) 安全风险管埋.....	2
(三) 行政执法检查.....	5
(四) 安全生产和消防工作考核巡查.....	6
(五) 行政诉讼复议和听证.....	7
二、韧性能力建设.....	8
(一) 韧性城市规划.....	8
(二) 应急监测预警.....	8
(三) 应急值班值守.....	10
(四) 应急预案建设.....	10
(五) 应急资源保障.....	12
三、事故灾害调查.....	14
(一) 生产安全事故.....	14
(二) 自然灾害.....	20
四、新闻宣传教育.....	21
(一) 新闻宣传.....	21
(二) 教育培训.....	25
五、基础应急治理.....	29
(一) 应急管理队伍建设.....	29
(二) 应急队伍建设.....	31
(三) 科技支撑与人才培养.....	32
(四) 社会力量参与.....	34
(五) 政策资金支撑.....	37
(六) 安全生产责任险.....	38
附注.....	41
附录.....	43

2025 年北京市应急管理事业发展统计公报

2025 年面对各类安全风险压力明显增大的严峻挑战，全市应急管理系统在市委、市政府的坚强领导下，坚决贯彻落实习近平总书记关于应急管理的重要论述，紧紧围绕首都安全发展大局，以“时时放心不下”的责任感履职尽责，着力压减各类生产安全事故，加快提升防灾减灾救灾能力，全力筑牢首都人民群众生命财产安全防线。

一、安全生产监管

（一）治本攻坚三年行动

全年创新“三办联合”调度模式，建立“双牵头”协同机制，推动 69 项年度清单任务顺利完成。印发实施《北京市安全生产“三管三必须”实施细则》，推动明确新业态新领域安全监管职责。

聚焦治本攻坚“八大行动”，全年排查重大隐患 5.8 万余项，整改率 99.8%。全年开展企业主要负责人培训 9.8 万次，覆盖 950 万人次。指导帮扶高危企业 2.5 万次。在市级主流媒体播放安全生产专题栏目 1884 次，曝光突出问题 5188 个；在区级主流媒体播放安全生产专题栏目 6.8 万次，曝光突出问题 40 万个。

截至 2025 年年末，累计建设电动自行车充电接口 140 万个，累计检测评估电动自行车蓄电池 87.6 万块，发现高风险电池 1883 块。全年全市 12345 市民服务热线中充电诉求事项同比 2024 年下降 28.4%，电动自行车火灾同比下降 22.1%，未发生室内电动自行车亡人火灾。

排查设有外墙外保温系统高层民用建筑 2.8 万栋。完善全市燃气公用压力管道台账 4800 公里，组织开展天然气入户巡检 700 余万户，安装燃气安全型配件 53.2 万



户，查扣不合格气瓶 3377 支。建成新能源汽车充电桩 48 万个、换电站 380 座、超充站 1000 余座。

建成市、区两级消防物联感知系统，接入火灾自动报警系统 3201 家、独立式火灾探测器 10 万余处。实现 32.2 万部在用电梯、232 台大型游乐设施“一台一码”全覆盖。

完成液化石油气瓶、工业气瓶、车用气瓶充装单位质量追溯系统建设，360 万支气瓶纳入统一管理。实现 394 种危化品全流程监管、完成 165 家涉爆粉尘企业粉尘防爆技术整改、核心区及重点区域 124 家加油站阻隔防爆技术改造。

（二）安全风险管控

1. 安全风险监测评估

全年全市推进构建灾害风险调查与应用技术体系框架，编制完成城市生命线调查、数据处理及综合风险评估等 11 项技术导则。

全年全市评估危险化学品重大危险源 148 处，单位 37 家。从级别分析，一级重大危险源 24 处、单位 10 家，二级重大危险源 17 处、单位 11 家，三级重大危险源 48 处、单位 16 家，四级重大危险源 59 处、单位 12 家⁽¹⁾。

表 1：2025 年全市危险化学品重大危险源分级情况表

区域	一级危险化学品重大危险源		二级危险化学品重大危险源		三级危险化学品重大危险源		四级危险化学品重大危险源	
	个数 (处)	单位数 (家)	个数 (处)	单位数 (家)	个数 (处)	单位数 (家)	个数 (处)	单位数 (家)
丰台区	3	1	0	0	0	0	0	0
房山区	16	4	15	9	32	5	53	8
顺义区	4	4	0	0	8	5	1	1
大兴区	1	1	1	1	0	0	0	0
平谷区	0	0	1	1	1	1	1	1
延庆区	0	0	0	0	1	1	0	0
经开区	0	0	0	0	6	4	4	2
合计	24	10	17	11	48	16	59	12

2. 工业企业隐患治理

截至年末，全市涉及重点安全风险工业制造业企业共计 2059 家。其中，具有高温熔融金属作业的企业 24 家，涉爆粉尘企业 160 家，涉危使用企业 773 家，有限空间作业企业 1102 家。

表 2：2025 年全市工业制造业企业重点安全风险基本情况表

区域	具有高温熔融金属作业的企业数量（家）	涉爆粉尘企业数量（家）	涉危使用企业数量（家）	有限空间作业企业数量（家）
东城区	0	0	3	3
西城区	0	0	4	12
朝阳区	0	0	17	26
海淀区	5	6	18	29
丰台区	2	1	30	45
石景山区	1	0	3	11
门头沟区	0	0	3	18
房山区	0	13	54	100
通州区	0	15	29	58
顺义区	3	36	174	274
大兴区	0	5	70	139
昌平区	5	14	68	72
平谷区	1	15	22	23
怀柔区	4	15	65	52
密云区	1	9	56	86
延庆区	1	5	33	28
经开	1	26	124	126
合计	24	160	773	1102

3. 安全生产标准化建设

截至年末，全市工业⁽²⁾、非煤矿山企业、危险化学品企业安全生产标准化达标企业共计 5907 家。从达标等级分析，一级标准化达标企业 6 家，二级标准化达标企业 233 家，三级标准化达标企业 5668 家。

工业标准化达标企业 4634 家中，机械 496 家，冶金 3 家，有色 2 家，建材 113



家，轻纺 366 家，烟草 2 家，其他 3652 家。

表 3：2025 年全市安全生产标准化建设情况表

类别		一级标准化企业 (家)	二级标准化企业 (家)	三级标准化企业 (家)
工业	机械	2	103	391
	冶金	1	1	1
	有色	0	1	1
	建材	1	6	106
	轻纺	1	39	326
	烟草	1	0	1
	其他	0	11	3641
非煤矿矿山企业		0	2	3
危险化学品生产企业		0	18	0
加油站		0	0	924
油库		0	23	0
其他带有储存设施的危险化学品经营企业		0	1	1
化工企业		0	9	56
医药制造企业		0	19	217
烟花爆竹		0	0	0

4. 行政审批

截至年末，全市共审批非煤矿矿山许可企业 86 家次、省级范围内危险化学品生产许可企业 15 家次。批准危险化学品建设项目的安全设施设计审查 32 件，其中，市级 3 件，区级 29 件。批准危险化学品建设项目的安全条件审查 28 件，其中，市级 1 件，区级 27 件。区级批准危险化学品经营许可 1062 家次。特种作业人员职业资格认定许可 102170 人次，初级注册安全工程师注册许可 367 人次。

表 4：2025 年行政审批情况表

许可类别	许可项目	审批情况（家次）			
		变更	首次	延期	合计
矿山企业	煤矿企业安全生产许可	1	4	0	5
	非煤矿矿山企业安全生产许可	34	7	45	86

许可类别		许可项目	审批情况（家次）			
			变更	首次	延期	合计
危险化学品	市级	危险化学品生产企业安全生产许可	6	2	7	15
		第一类非药品类易制毒化学品经营许可	0	0	0	0
		生产、储存危险化学品建设项目安全条件审查	0	1	0	1
		生产、储存危险化学品建设项目安全设施设计审查	0	3	0	3
	区级	生产、储存危险化学品建设项目安全条件审查	3	24	0	27
		生产、储存危险化学品建设项目安全设施设计审查	4	25	0	29
		危险化学品安全使用许可	0	0	0	0
		危险化学品经营许可	252	186	624	1062
烟花爆竹	烟花爆竹经营（批发）许可	0	0	0	0	
	烟花爆竹经营（零售）许可	0	0	0	0	
中介机构	安全评价机构资质认可	14	1	19	34	
	安全生产检测检验机构资质认可	1	0	1	2	
人员资格	特种作业人员职业资格认定（人次）	102170				
	初级注册安全工程师注册（人次）	367				

5. 安全生产信用体系建设

全年市应急管理局对 686 家生产经营单位开展安全生产信用评价工作。其中，危险化学品企业 607 家，安全评价检验检测机构 27 家，非煤矿山企业 52 家。

全年市、区应急管理部门共完成 898 项失信修复，其中自然修复 734 条，依申请修复 164 条。按照行政许可和行政处罚“双公示”要求，全年在市应急管理局官网上公示信息 159 条，同时共享至信用中国（北京）网站。为有关部门提供相关单位和个人生产安全事故及行政处罚等信息核查服务 1403 家次。

（三）行政执法检查

1. 现场执法检查

全年全市应急管理部门共实施现场执法检查⁽³⁾ 7126 次，处罚案件 757 件，行政处罚金额 1113.47 万元。



2.非现场监管⁽⁴⁾

全年全市应急管理部门在危险化学品生产经营,医药制造,化工,安全生产培训、评价机构,工矿商贸行业安全生产,烟花爆竹生产经营领域开展非现场检查 32810 次,非现场检查占比 82.15%。

表 5: 2025 年全市非现场监管工作情况表

检查主体	非现场检查量(次)	非现场实施量(次)	非现场驱动量(次)
市应急管理局	730	519	218
东城区	3361	2170	1481
西城区	4022	2997	1029
朝阳区	4917	4838	80
海淀区	1816	1790	1655
丰台区	1618	1156	1099
石景山区	1947	1643	311
门头沟区	1099	914	326
房山区	1951	1618	984
通州区	2309	1975	335
顺义区	1821	1029	1031
昌平区	2622	1854	792
大兴区	788	713	75
怀柔区	564	556	30
平谷区	556	450	116
密云区	971	678	328
延庆区	1454	1346	108
经开区	264	264	0
合计	32810	26510	9998

(四) 安全生产和消防工作考核巡查

2025 年 9 月 15 日至 26 日,市安委会办公室会同市防火委办公室以市委名义组建 4 个市委安全生产和消防工作考核巡查组(以下简称考核巡查组),分别对市国资委、市广播电视局、市科委中关村管委会、市邮政管理局 2024 年以来的安全生产和

消防工作情况开展了进驻式综合考核巡查。期间，考核巡查组采取调阅资料、个别谈话、明查暗访、信息系统数据分析、调研座谈等方式，与 19 名局级领导、22 名内设机构主要负责同志进行个别谈话；与 21 名区级部门负责同志座谈交流；抽查企事业单位 120 家次，发现的问题隐患均已整改闭环。

表 6：2025 年全市安全生产和消防工作综合考核巡查工作情况表

巡查概况	综合考核巡查对象（区/行业）				
	合计	市国资委	市广播电视台	市科委中关村管委会	市邮政管理局
组建考核巡查组（个）	4	1	1	1	1
派驻考核巡查人员（人次）	59	14	17	15	13
派驻专家（人次）	16	4	4	4	4
延伸区级部门、街乡镇数（家）	19	6	4	4	5
延伸企事业单位数（家）	120	46	20	28	26

（五）行政复议和听证

全年市应急管理局共办理行政复议案件⁽⁵⁾ 13 起，未举行听证会。



二、韧性能力建设

（一）韧性城市规划

年内发布北京市韧性城市建设相关实施方案，与《关于加快推进韧性城市建设的指导意见》《北京市韧性城市空间专项规划（2022年-2035年）》，一并构建起首都韧性城市建设的四梁八柱。研究建立首都韧性城市建设标准体系，由基础通用、空间韧性、工程韧性、运行管理、社会韧性5部分组成，并进一步细分为18个二级子体系和59个三级子体系，共纳入各类标准1200余项，成功立项国家标准《安全与韧性社区韧性评估指南》1项、北京市地方标准《韧性城市建设指南》《乡村韧性评价指标体系》2项，持续推动首都韧性城市建设制度化、规范化、标准化。

（二）应急监测预警

1. 预警及安全提示信息

全年市应急管理局共发布各类预警信息及安全提示性信息325条。其中，预警227条，安全提示信息98条。

从预警种类分析，气象灾害预警138条，其中暴雨25条、雷电26条、大风61条、冰雹2条、高温5条、大雾6条、道路结冰4条、寒潮5条、持续低温1条、暴雪1条、沙尘（暴）2条；水旱灾害预警52条，其中洪水10条、山洪27条、积水内涝15条；地质灾害29条，森林火险7条，空气重污染1条。

从安全提示信息分析，风险提示信息69条（重要提示信息21条、一般提示信息48条），响应提示信息29条。

表 7：2025 年市级预警及安全提示信息发布情况表

预警类别		红色预警 (条)	橙色预警 (条)	黄色预警 (条)	蓝色预警 (条)	
预警	气象灾害	暴雨	2	3	7	13
		雷电	0	1	14	11
		大风	0	2	8	51
		冰雹	0	0	2	0
		高温	0	2	3	0
		大雾	0	0	6	0

预警类别		红色预警 (条)	橙色预警 (条)	黄色预警 (条)	蓝色预警 (条)	
	道路结冰	0	1	3	0	
	寒潮	0	0	0	5	
	持续低温	0	0	0	1	
	暴雪	0	0	0	1	
	沙尘(暴)	0	0	0	2	
	水旱灾害	洪水	2	0	6	2
		山洪	0	3	16	8
		积水内涝	0	2	4	9
	地质灾害		2	8	15	4
	森林火险		0	7	0	0
	空气重污染		0	0	1	0
安全提示	风险提示	重要提示	21			
		一般提示	48			
	响应提示		29			

2. 灾害信息员配备

截至年末，全市应急管理部门共配备灾害信息员 10485 人⁽⁶⁾。其中，市级灾害信息员 8 人，东城区 256 人，西城区 306 人，朝阳区 1481 人，海淀区 837 人，丰台区 956 人，石景山区 199 人，门头沟区 376 人，房山区 824 人，通州区 778 人，顺义区 719 人，大兴区 745 人，昌平区 736 人，平谷区 789 人，怀柔区 403 人，密云区 493 人，延庆区 489 人，经开区 87 人。

截至年末，全市共有灾害风险隐患信息员 10144 人，其中，区级联络员 26 人、协调员 22 人、协理员 16 人；街道（乡镇）联络员 405 人，协调员 462 人，协理员 232 人，社区（村）灾害风险隐患信息员 9025 人⁽⁷⁾。

表 8：2025 年全市各级灾害风险隐患信息员配备情况表

地区	区级管理人员数量(人)			街道(乡镇)管理人员数量(人)			社区(村)灾害风险隐患信息员数量(人)
	联络员	协调员	协理员	联络员	协调员	协理员	
东城区	1	1	1	17	17	17	264
西城区	1	1	1	13	13	13	263
朝阳区	1	3	-	43	124	6	1316



地区	区级管理人员数量(人)			街道(乡镇)管理人员数量(人)			社区(村)灾害 风险隐患信息员 数量(人)
	联络员	协调员	协理员	联络员	协调员	协理员	
海淀区	1	1	1	29	29	29	672
丰台区	1	1	1	19	13	4	572
石景山区	2	3	0	14	5	2	159
门头沟区	3	1	-	13	26	-	335
房山区	2	1	3	24	32	-	785
通州区	1	1	1	22	22	22	681
顺义区	2	2	3	27	54	27	601
大兴区	1	1	1	22	19	16	658
昌平区	1	1	-	45	27	-	656
平谷区	1	1	2	19	19	38	743
怀柔区	1	1	1	16	16	16	403
密云区	4	1	-	60	21	1	456
延庆区	2	1	1	22	25	15	402
经开区	1	1	-	-	-	26	59
合计	26	22	16	405	462	232	9025

(三) 应急值班值守

全年应急指挥中心共接报突发情况 1760 起,对 761 起突发事件开展“扁平化”调度 327 次,发布调度指令 1028 条,共启动各级局内响应 36 次(一级 2 次、二级 1 次、三级 11 次、四级 22 次)。

全年共编发各类刊物 1432 期,其中《值班快报(要情)》706 期,《值班快报(普刊)》365 期,《值班快报(专刊)》157 期,北京值班信息、应急管理部报送信息及其他共计 195 期。

(四) 应急预案建设

1. 应急预案体系建设

推进本市总体预案与市级专项预案修订,配套形成市级专项预案目录。完善突发

事件指挥手册，规范现场处置职责流程。

完成《北京市突发事件应急预案管理办法》修订，着重健全本市预案体系组成，完善预案管理职责和流程，突出预案实操实用，优化基层预案管理要求，引导提升全市预案动态、科学和规范化管理水平。推动完善本市应急预案体系，由市突发事件应急委员会办公室审核的市级专项预案制修订完成率达到 100%，16 类气象灾害预案覆盖率首次达到 100%，各区、各街乡镇总体预案修订率达到 100%。制定高温、雪雾低温专项预案，并编制相关指挥处置手册，填补气象领域预案空白。制定气象灾害预警公众防护指引，进一步提升公众防灾避险能力。

2.应急预案及演练

全年加强演练统筹管理，修订印发《北京市突发事件应急演练管理办法》，将 85 场演练纳入市级年度重点综合演练，组织开展京津冀森林火灾联合处置、防汛救援等应急演练。

全年市应急管理局组织印发及编审 4 个应急预案。其中，由应急管理部门牵头编制应急预案 3 个。

表 9：2025 年印发及审核应急预案情况表

印发预案文号	专项预案名称	牵头编制部门	实施时间
京安应急办发（2025）1 号	《北京市工贸企业生产安全事故应急预案》	市应急管理局	2025 年 6 月 25 日
京应急委发（2025）1 号	北京市应急物资保障预案	市应急管理局	2025 年 1 月 8 日
京应急委发（2025）2 号	北京市突发事件交通运输保障预案	市交通委员会	2025 年 1 月 11 日
京应急委发（2025）5 号	北京市防汛应急预案（2025 年修订）	市应急管理局	2025 年 4 月 1 日

3.企业预案备案

全年全市非煤矿山类企业向市或区应急管理部门预案备案 45 家，金属冶炼类企业预案备案 4 家。



（五）应急资源保障

1. 应急物资储备

截至年末，市级应急物资储备共 152307 件（套/台），其中指挥保障物资 3101 件（套/台），防汛物资 144422 件（套/台），危化品物资 1680 件（套/台），森林防灭火物资 3104 件（套/台）。

表 10：2025 年全市应急物资储备情况表

项目	指挥保障物资	防汛物资	危化品物资	森林防灭火物资
物资原有数量（件/套/台）	3101	144422	1680	3104
物资调入数量（件/套/台）	5033	349520	0	1299
物资调出数量（件/套/台）	438	323495	26	988
物资回收数量（件/套/台）	0	0	0	952
物资储备形式	实物储存	实物储存	实物储存	实物储存

2. 地震应急避难场所

截至年末，全市各区共设置地震应急避难场所 233 个，占地总面积 3605.8 万平方米。

表 11：2025 年全市地震应急避难场所信息情况表

地区	避难场所数（个）	占地总面积（万平方米）
东城区	13	138.8
西城区	10	44.2
朝阳区	22	1464
海淀区	56	629.8
丰台区	5	52.9
石景山区	5	45.8
门头沟区	8	59.2
房山区	15	118.4
通州区	10	65.6
顺义区	4	47.4

地区	避难场所数（个）	占地总面积（万平方米）
大兴区	45	275.2
昌平区	19	239.6
平谷区	7	84.6
怀柔区	2	10.9
密云区	3	23.8
延庆区	6	78.9
经开区	3	226.6
合计	233	3605.8



三、事故灾害调查

(一) 生产安全事故

1. 生产安全死亡事故

全年全市发生各类生产安全死亡事故⁽⁸⁾ 291 起、死亡 312 人，同比减少 11 起 4 人，分别下降 3.6%、1.3%。其中，工矿商贸事故（含建筑业）72 起、死亡 78 人，同比减少 1 起 2 人，分别下降 1.4%、2.5%；道路运输事故 213 起、死亡 226 人，同比减少 9 起 3 人，分别下降 4.1%、1.3%；生产经营性火灾事故 4 起、死亡 6 人，同比增加 3 起 5 人，分别上升 300%、500%；铁路交通事故 1 起、死亡 1 人，同比减少 4 起 4 人，均下降 80%；农业机械事故 1 起、死亡 1 人，同比增加 1 起 1 人；未发生特种设备死亡事故，同比减少 1 起 1 人；2025 年和 2024 年同期均未发生民用航空器死亡事故。

表 12：2025 年全市各类生产安全死亡事故总体情况表

事故类型	事故起数 (起)	同比增长率 (%)	死亡人数 (人)	同比增长率 (%)
工矿商贸	72	-1.4	78	-2.5
道路运输	213	-4.1	226	-1.3
铁路交通	1	-80	1	-80
特种设备	0	-100	0	-100
生产经营性火灾	4	300	6	500
农业机械	1	-	1	-
民用航空器	0	-	0	-
合计	291	-3.6	312	-1.3

全年全市地区生产总值为 520.734 百亿元⁽⁹⁾，单位地区生产总值生产安全事故死亡率 0.5992 人/百亿元。

从区域分析，生产安全死亡事故总量从高到低居前三位的分别为顺义区 48 起、昌平区 39 起、丰台区 32 起。生产安全事故死亡人数从高到低居前三位的分别为顺义区 51 人、昌平区 41 人、丰台区 35 人。

表 13：2025 年全市各类生产安全死亡事故分区情况表

地区	事故起数 (起)	同比增长率 (%)	死亡人数 (人)	同比增长率 (%)
东城区	1	-75	1	-75
西城区	5	66.7	6	100
朝阳区	28	-17.6	31	-11.4
海淀区	28	7.7	30	15.4
丰台区	32	0	35	0
石景山区	4	0	4	0
门头沟区	8	60	8	60
房山区	6	-50	6	-50
通州区	25	-19.4	27	-18.2
顺义区	48	23.1	51	24.4
大兴区	28	-3.4	28	-6.7
昌平区	39	5.4	41	7.9
平谷区	17	41.7	19	35.7
怀柔区	0	-100	0	-100
密云区	12	-33.3	14	-26.3
延庆区	4	-55.6	4	-55.6
经开区	6	0	7	0
合计	291	-3.6	312	-1.3



图 1：2025 年全市各类生产安全死亡事故分区情况图



从事故等级划分，全年全市共发生一般事故 289 起、死亡 306 人；较大事故 3 起、死亡 6 人（1 起为工矿商贸事故、未造成人员伤亡，2 起为道路运输事故、死亡 6 人）。

表 14：2019-2025 年全市各类生产安全死亡事故情况表

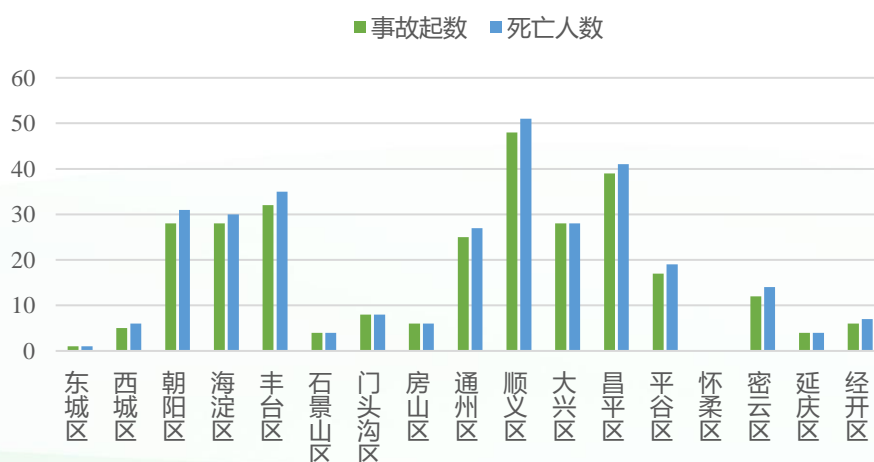
指标名称	2019 年	2020 年	2021 年	2022 年	2023 年	2024 年	2025 年
事故起数（起）	421	383	437	381	401	302	291
死亡人数（人）	448	408	471	401	440	316	312



图 2：2019-2025 年全市各类生产安全死亡事故情况图

2. 工矿商贸（含建筑）生产安全死亡事故

全年全市共发生工矿商贸事故 72 起、死亡 78 人。其中，亡 2 人以上事故 6 起、死亡 12 人，占工矿事故总量的 8.3%、15.4%。从区域看，朝阳区 13 起 14 人，海淀区 12 起 13 人，通州区 8 起 8 人，丰台区 6 起 6 人，大兴区 6 起 6 人，昌平区 5 起 6 人，密云区 4 起 5 人，经开区 4 起 5 人，顺义区 3 起 4 人，房山区 3 起 3 人，平谷区 3 起 3 人，西城区 2 起 2 人，石景山区 2 起 2 人，延庆区 1 起 1 人。

表 15：2025 年全市工矿商贸死亡事故分区情况表

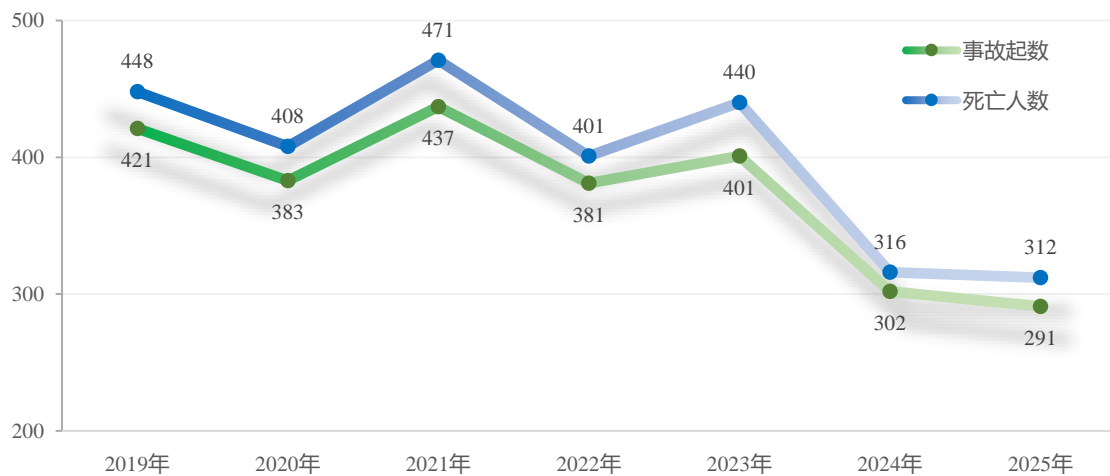
地区	事故起数（起）	同比增长率（%）	死亡人数（人）	同比增长率（%）
东城区	0	-100	0	-100
西城区	2	-33.3	2	-33.3

地区	事故起数 (起)	同比增长率 (%)	死亡人数 (人)	同比增长率 (%)
朝阳区	13	0	14	0
海淀区	12	71.4	13	85.7
丰台区	6	-33.3	6	-33.3
石景山区	2	100	2	100
门头沟区	0	-100	0	-100
房山区	3	-25	3	-25
通州区	8	14.3	8	-11.1
顺义区	3	200	4	300
大兴区	6	50	6	50
昌平区	5	-37.5	6	-33.3
平谷区	3	0	3	-40
怀柔区	0	-	0	-
密云区	4	100	5	66.7
延庆区	1	-66.7	1	-66.7
经开区	4	0	5	25
合计	72	-1.4	78	-2.5

从行业分析⁽¹⁰⁾，建筑业 36 起 37 人，居民服务、修理和其他服务业 7 起 8 人，科学研究和技术服务业 5 起 6 人，水利、环境和公共设施管理业 5 起 5 人，租赁和商务服务业 4 起 5 人，农、林、牧、渔业 3 起 3 人，房地产业 3 起 3 人，文化、体育和娱乐业 3 起 3 人，电力、热力、燃气及水生产和供应业 1 起 2 人，信息传输、软件和信息技术服务业 1 起 2 人，制造业 1 起 1 人，批发和零售业 1 起 1 人，卫生和社会工作 1 起 1 人，交通运输、仓储和邮政业 1 起 1 人。

表16：2025年工矿商贸生产安全死亡事故分行业情况表

行业	事故起数 (起)	同比增长率 (%)	死亡人数 (人)	同比增长率 (%)
农、林、牧、渔业	3	50	3	50
采矿业	0	-	0	-
制造业	1	-80	1	-83.3
电力、热力、燃气及水的生产和供应业	1	-50	2	0
建筑业	36	-5.3	37	-9.8



行业	事故起数 (起)	同比增长率 (%)	死亡人数 (人)	同比增长率 (%)
批发和零售业	1	-75	1	-75
交通运输、仓储和邮政业	1	-	1	-
住宿和餐饮业	0	-100	0	-100
信息传输、软件和信息技术服务业	1	0	2	-33.3
金融业	0	-	0	-
房地产业	3	50	3	50
租赁和商务服务业	4	0	5	25
科学研究和技术服务业	5	400	6	500
水利、环境和公共设施管理业	5	25	5	25
居民服务、修理和其他服务业	7	-12.5	8	-11.1
教育	0	-	0	-
卫生和社会工作	1	-	1	-
文化、体育和娱乐业	3	200	3	200
公共管理、社会保障和社会组织	0	-	0	-
国际组织	0	-	0	-
合计	72	-1.4	78	-2.5

从原因分析⁽¹¹⁾，违反操作规程或劳动纪律 39 起 42 人，其他 13 起 14 人，个人防护用品缺少或有缺陷 5 起 6 人，教育培训不够、缺乏安全操作知识 5 起 6 人，生产场所环境不良 3 起 3 人，对现场工作缺乏检查或指挥错误 2 起 2 人，没有安全操作规程或不健全 2 起 2 人，劳动组织不合理 1 起 1 人，安全设施缺少或有缺陷 1 起 1 人，设备、设施、工具附件有缺陷 1 起 1 人。

表 17：工矿商贸生产安全死亡事故原因情况

事故原因	事故起数 (起)	同比增长率 (%)	死亡人数 (人)	同比增长率 (%)
设备、设施、工具附件有缺陷	1	0	1	0
安全设施缺少或有缺陷	1	-83.3	1	-83.3
生产场所环境不良	3	-50	3	-62.5
个人防护用品缺少或有缺陷	5	400	6	500
没有安全操作规程或不健全	2	100	2	100
违反操作规程或劳动纪律	39	11.4	42	7.7

事故原因	事故起数 (起)	同比增长率 (%)	死亡人数 (人)	同比增长率 (%)
劳动组织不合理	1	-	1	-
对现场工作缺乏检查或指挥错误	2	-	2	-
教育培训不够、缺少安全操作知识	5	-16.7	6	0
其他	13	-23.5	14	-22.2
合计	72	-1.4	78	-2.5



图 3：2025 年工矿商贸生产安全死亡事故原因情况图

从类别分析⁽¹²⁾，高处坠落 21 起 21 人，物体打击 14 起 15 人，触电 10 起 10 人，机械伤害 7 起 7 人，其他伤害 6 起 6 人，车辆伤害 5 起 5 人，中毒和窒息 4 起 8 人，坍塌 3 起 3 人，淹溺 1 起 2 人，起重伤害 1 起 1 人。

表 18：2025 年工矿商贸生产安全死亡事故类型分布情况表

事故类型	事故起数 (起)	同比增长率 (%)	死亡人数 (人)	同比增长率 (%)
物体打击	14	27.3	15	36.4
车辆伤害	5	25	5	25
机械伤害	7	40	7	40
起重伤害	1	0	1	-50
触电	10	0	10	0

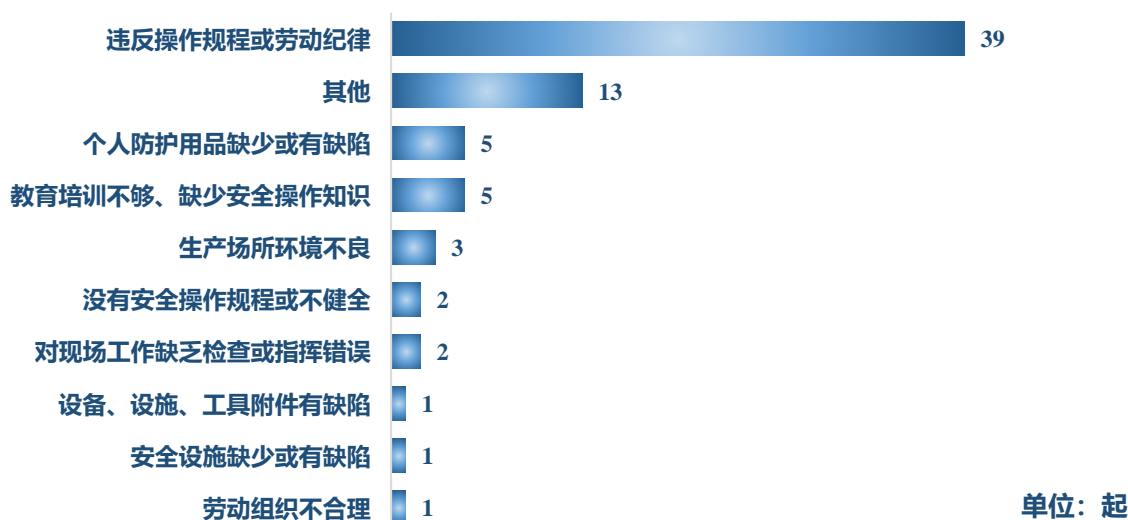

事故类型	事故起数 (起)	同比增长率 (%)	死亡人数 (人)	同比增长率 (%)
淹溺	1	-66.7	2	-33.3
高处坠落	21	-25	21	-32.3
坍塌	3	-57.1	3	-57.1
容器爆炸	0	-100	0	-100
中毒和窒息	4	33.3	8	33.3
其他伤害	6	-	6	-
合计	72	-1.4	78	-2.5

3. 工矿商贸事故调查处理

全年全市应急管理部门依法查处工矿商贸生产安全事故 77 起⁽¹³⁾，行政处罚金额共计 6983.4 万元。其中，行政处罚个人 143 人（含企业主要负责人 82 人），处罚金额 810.4 万元；行政处罚企业 111 家，处罚金额 6173 万元；依法追究刑事责任 52 人；建议给予党纪政务处分 59 人。

（二）自然灾害

全年全市共发生 3 类自然灾害⁽¹⁴⁾，分别为洪涝、风雹、地质。灾害造成 337 个（次）乡镇（街道）受灾，直接经济损失 39626.29 万元。累计受灾人口 139303 人。农作物受灾面积 1730.07 公顷，农作物成灾面积 625.96 公顷，绝收面积 91.73 公顷，林地受灾面积 106.56 公顷；倒塌房屋 1 间。

表 19：2025 年自然灾害损失情况表

灾种名称	受灾乡镇 (个次)	受灾人口 (人)	农作物受灾 面积 (公顷)	农作物成灾 面积 (公顷)	农作物绝收 面积 (公顷)	损坏房屋 (户)	直接经济损失 (万元)
洪涝灾害	193	88969	693.25	623.42	89.19	1	7359.61
风雹灾害	254	50333	1036.82	2.54	2.54	0	32266.68
地质灾害	1	1	0	0	0	0	0

四、新闻宣传教育

（一）新闻宣传

1. 公益宣传

全年市应急管理局在主流报刊（含 APP）刊发稿件共计 200 篇。全年电视广播新闻播放总时长 230 分钟，其中，电视播放新闻时长 30 分钟，广播播放新闻时长 200 分钟。

全年策划《中国应急管理报》“北京视窗”专版 12 个，《北京日报》《北京晚报》专栏 4 期。

表 20：2025 年公益宣传情况表

	项目	数量
刊发稿件数量	主流报刊（含 APP）（篇）	200
电视广播新闻时长	电视（分钟）	30
	广播（分钟）	200
新闻宣传专版专栏	北京电视台“直击安全现场”专栏（分钟）	15
	北京电视台“应急管理进行时”专栏（分钟）	45
	《中国应急管理报》“北京视窗”专版（个）	12
	北京交通广播“应急云课堂”和“应急先锋”专栏（期）	30
	《北京日报》《北京晚报》专栏（期）	4

2. 新媒体宣传

全年市应急管理局政务微信、微博、抖音、快手、今日头条自媒体平台共发布消息 4693 条（篇），其中，微信公众号 1912 篇，微博政务号 1688 篇，微信视频号 387 篇，抖音政务号 322 篇，快手政务号 316 篇，今日头条政务号 68 篇。阅读 65243282 人次，点赞 170531 人次，粉丝 1795974 人，直播 17 场次，直播观看 318872 人次。



表 21：2025 年市应急管理部门新媒体宣传情况表

项目	微信公众号	微博政务号	微信视频号	抖音政务号	快手政务号	今日头条政务号	
总发布量（篇/条）	1912	1688	387	322	316	68	
内容分类 (篇)	业务动态发布	382	30	151	105	105	17
	知识普及发布	1147	1566	206	186	180	8
	典型宣传发布	95	30	6	6	6	3
	党团工作发布	191	2	3	3	3	3
	基层工作发布	59	10	20	20	20	8
	其他发布	38	50	1	2	2	29
阅读量（人次）	9239039	41740000	4323642	3987256	5915284	38061	
点赞量（人次）	36705	150	34515	59560	39548	53	
粉丝量（人）	790134	616000	74240	188600	110000	17000	
直播场次（次）	0	7	5	5	0	0	
直播观看量（人次）	0	34378	76000	208494	0	0	

3.新闻发布会

全年市应急管理局作为主办单位组织召开应急管理新闻发布会 7 场次。

表 22：2025 年新闻发布会情况表

序号	日期	新闻发布会名称	内容	发布会主办单位
1	2 月 21 日	安全生产和消防工作（2 月份）新闻通气会	应急管理局通报森防紧要期安全形势、对策措施；市消防救援局介绍全市降险除患行动工作情况；西城区应急管理局介绍应急安全服务辖区企业情况；门头沟区应急管理局介绍“安全夜校”情况，答记者问	市应急管理局
2	3 月 25 日	2025 年清明祭扫服务保障新闻发布会	清明期间森林防火工作情况介绍，安全提示	市应急管理局 市园林绿化局

序号	日期	新闻发布会名称	内容	发布会主办单位
3	5月9日	应急安全新闻发布会	市应急管理局解读基层应急能力建设情况、介绍“5.12”防灾减灾日情况；市城市管理委解读燃气管理条例相关情况；市消防救援局解读《北京市消防条例》等情况	市应急管理局
4	5月28日	北京市2025年防汛工作新闻发布会	市应急局、市气象局、市水务局、市规自委、昌平区、平谷区等单位作相关情况介绍，答记者问。	市应急管理局
5	6月20日	安全生产月活动新闻通气会	安全生产月活动情况通报	市应急管理局
6	6月30日	北京市夏季安全生产和消防安全新闻发布会	市应急管理局介绍上半年安全生产和消防安全形势、进行安全提醒	市应急管理局
7	11月6日	冬季防灭火新闻发布会	介绍本市森林防灭火总体形势、有关工作；市园林绿化介绍全市森林防火工作有关情况；市消防救援局介绍本市消防情况、进行安全提示。答记者问	市应急管理局

4.政府网站

全年市应急管理局门户网站独立用户访问总量为 11738243 个，网站总访问量为 17781459 次。



表 23：2025 年政府网站工作年度报表

指标名称		计量单位	数量	
独立用户访问总量		个	11738243	
网站总访问量		次	17781459	
信息发布	信息发布总数	条	5172	
	概况类信息更新量	条	6	
	政务动态信息更新量	条	1826	
	信息公开目录信息更新量	条	673	
专栏专题	维护数量	个	8	
	新开设数量	个	0	
解读回应	解读信息发 布	总数	条	8
		解读材料数量	条	6
		解读产品数量	个	2
		媒体评论文章数量	篇	0
	回应公众关注热点或重大舆情数量	次	0	
是否发布服务事项目录		——	是	
办事服务	政务服务事项数量		项	61
	可全程在线办理政务服务事项数量		项	57
	办件量	总数	件	105717
		自然人办件量	件	105352
		法人办件量	件	365
是否使用统一平台		是/否	——	是
互动交流	留言办理	收到留言数量	条	826
		办结留言数量	条	826
		平均办理时间	天	1
		公开答复数量	条	39
	征集调查	征集调查期数	期	16
		收到意见数量	条	3072
		公布调查结果期数	期	16
	在线访谈	访谈期数	期	2
		网民留言数量	条	0
		答复网民提问数量	条	0
安全防护	是否提供智能问答		——	是
	安全检测评估次数		次	6
	发现问题数量/问题整改数量		个	4
	是否建立安全监测预警机制		——	是
	是否开展应急演练		——	是
	是否明确网站安全责任人			是

5. 应急科普宣传

全年市应急管理局组织开展“5·12 全国防灾减灾日”“6·16 安全宣传咨询日”“公共安全开学第一课”主题活动及安全应急宣传车“走基层”活动科普宣传活动。其中，线上活动 10 场次，参与人数 1154.6 万人次，线下活动 51 场次，参与人数 22550 人次。

表 24：2025 年应急科普宣传活动情况表

指标名称	线上开展 (场次)	线上参与 (人)	线下开展 (场次)	线下参与 (人)
“5·12 全国防灾减灾日”主题宣传活动	2	300 万	8	10000
“6·16 安全宣传咨询日”主题宣传活动	1	167 万	1	400
公共安全开学第一课	4	600 万	1	150
应急安全科普宣传“走基层”活动	3	87.6 万	41	12000

全年在地铁灯箱、公交候车亭、户外大屏、楼宇电视、移动公交车电视媒体合计 26127 个屏幕开展公益广告宣传，累计 18050.75 小时，覆盖人群 198558 万人次，总曝光量 722030 万人次。全年在 400 万个歌华有线屏幕开展公益广告宣传，累计投放 100 小时，覆盖人群 400 万户次，总曝光量 2520 万人次。

全年研发应急科普文化产品 92411 个，传播量 90 万人次。其中，平面类实物类 92374 个，传播量 70 万人次；音视频类 37 个，传播量 20 万人次。

(二) 教育培训

1. 培训考核机构

截至年末，全市共设有特种作业考点 4 个，特种作业资格考试培训机构 42 家⁽¹⁵⁾。

表 25：2025 年特种作业考点分类情况表

特种作业类别	特种作业考点	
	特种作业资格考试考点数 (个)	特种作业资格考试培训机构数 (家)
电工作业	4	34
焊接与热切割作业	2	24



特种作业类别	特种作业考点	
	特种作业资格考试考点数 (个)	特种作业资格考试培训机构数 (家)
高处作业	4	10
制冷与空调作业	1	2
金属非金属矿山安全作业	1	1
有限空间作业	4	17
冶金（有色）生产安全作业	1	1
危险化学品安全作业	1	1
合计	4	42

2. 资格证考评

全市特种作业操作证取证人数 38341 人，复审人数 58887 人，持证人数 527227 人。其中，电工作业持证人数 333841 人，焊接与热切割作业持证人数 86413 人，高处作业持证人数 35218 人，制冷与空调作业持证人数 23306 人，金属非金属矿山安全作业持证人数 640 人，有限空间作业持证人数 43953 人，冶金（有色）生产安全作业持证人数 1293 人，危险化学品安全作业持证人数 2563 人。

表 26：2025 年全市特种作业人员操作证发放情况表

类别	取证人数（人）	复审人数（人）	持证人数（人）
电工作业	19269	41552	333841
焊接与热切割作业	4690	9369	86413
高处作业	5899	1777	35218
制冷与空调作业	2363	2566	23306
金属非金属矿山安全作业	106	6	640
有限空间作业	5735	3353	43953
冶金（有色）生产安全作业	50	135	1293
危险化学品安全作业	229	129	2563
合计	38341	58887	527227

全年生产经营单位主要负责人取得安全资格证书 651 人，占报名总人数的 46.1%。安全生产管理人员取得安全资格证书 3113 人，占报名总人数的 40.4%。

表 27：2025 年全市安全生产知识和管理能力考试情况表

类别分类		报名人数 (人)	实考人数 (人)	合格人数 (人)
生产单位主要负责人		1412	1155	651
生产单位安全生产管理人员		7697	6162	3113
危险化学品	危险化学品生产单位主要负责人	49	36	17
	危险化学品生产单位安全生产管理人员	354	313	192
	危险化学品经营单位主要负责人	1243	1025	665
	危险化学品经营单位安全生产管理人员	6146	4862	2170
金属非金属矿山	金属非金属矿山（小型露天采石场）负责人	2	1	1
	金属非金属矿山（小型露天采石场）安全生产管理人员	19	15	13
	金属非金属矿山（露天矿山）主要负责人	23	19	17
	金属非金属矿山（露天矿山）安全生产管理人员	577	498	439
	金属非金属矿山（地下矿山）主要负责人	24	20	18
	金属非金属矿山（地下矿山）安全生产管理人员	259	211	174
金属冶炼	金属冶炼（炼钢）主要负责人	2	1	1
	金属冶炼（炼钢）安全生产管理人员	2	2	2
	金属冶炼（铝冶炼）主要负责人	2	2	0
	金属冶炼（铝冶炼）安全生产管理人员	2	2	0
	金属冶炼（铜及铜合金制造与铸造）主要负责人	1	1	1
	金属冶炼（铜及铜合金制造与铸造）安全生产管理人员	3	3	3
	金属冶炼（有色金属冶炼<除铜、铝、铅、锌之外的其他有色金属>）主要负责人	5	3	2
	金属冶炼（有色金属冶炼<除铜、铝、铅、锌之外的其他有色金属>）安全生产管理人员	42	27	12
	金属冶炼（铁合金冶炼、锰冶炼、铬冶炼）安全生产管理人员	3	2	1
	金属冶炼（黑色金属铸造）安全生产管理人员	67	55	11
陆上石油天然气开采	陆上石油天然气开采主要负责人	61	47	29
	陆上石油天然气开采安全生产管理人员	220	169	95
烟花爆竹	烟花爆竹经营单位安全生产管理人员	2	2	0



3. 执法人员培训考核

全年全市应急管理部门执法人员考试⁽¹⁶⁾通过人数 34 人，通过率 97.14%。

表 28：2025 年北京市应急管理系统参加本市行政执法证取证考试情况表

地区	报名总人数（人）	考试通过人数（人）	执法人员考试通过率（%）
市应急管理局	1	1	100
东城区	3	3	100
西城区	0	0	0
朝阳区	5	4	80
海淀区	0	0	0
丰台区	2	2	100
石景山区	0	0	0
门头沟区	3	3	100
房山区	2	2	100
通州区	2	2	100
顺义区	1	1	100
大兴区	3	3	100
昌平区	3	3	100
平谷区	3	3	100
怀柔区	0	0	0
密云区	4	4	100
延庆区	3	3	100
经开区	-	-	-
合计	35	34	97.14

五、基础应急治理

（一）应急管理队伍建设

1. 组织机构设置

截至年末，全市市、区两级共设立应急管理机构 17 个。其中，市级机构 1 个，区级机构 16 个。市应急管理局设内设机构 21 个以及政治部、机关党委（党建工作处）、机关纪委、工会，设北京市应急管理综合执法总队，以及直属事业单位 5 家。

目前，市应急管理局承担北京市突发事件应急委员会（市防灾减灾救灾委员会）、北京市安全生产委员会 2 个议事协调机构办公室职能。



图 4：2025 年市应急管理局机构设置情况图



2.人员编制

截至年末，全市应急管理系统共有行政、行政执法、事业编制（含参公、工勤）2327人，同比增加47人。其中，行政编制792名、行政执法编制588名、参公编制36名、其他事业编（含工勤）911名；市级编制575名，区级编制1752名。市级编制中，行政编制218名，行政执法编制42名，其他事业编315名；区级编制中，行政编制574名、行政执法编制546名、参公编制36名、其他事业编制（含工勤）596名。

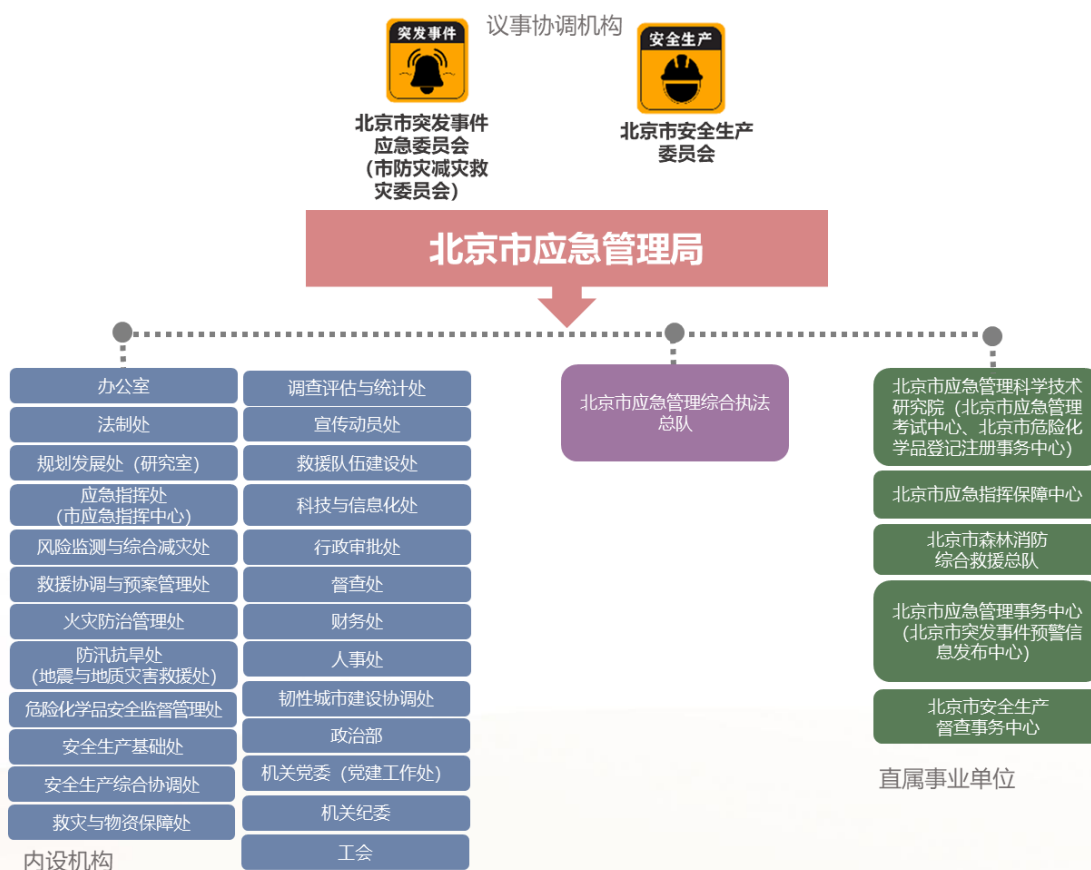
表 29：2025 年全市应急管理系统人员编制情况表

地区	行政编 (名)	行政执法编 (名)	参公编 (名)	其他事业编 (含工 勤) (名)
市级	218	42	0	315
东城区	54	26	0	30
西城区	54	26	0	41
朝阳区	51	88	0	39
海淀区	64	33	0	28
丰台区	40	34	0	35
石景山区	31	17	0	16
门头沟区	23	30	0	26
房山区	44	31	0	45
通州区	25	54	0	53
顺义区	30	32	0	49
大兴区	23	31	0	52
昌平区	35	58	0	41
平谷区	23	16	7	17
怀柔区	21	18	8	49
密云区	25	16	13	48
延庆区	19	25	8	27
经开区	12	11	0	0
合计	792	588	36	911

3. 应急管理系统人员持证

基层应急力量不断壮大。印发《关于进一步加强基层应急管理能力建设的实施意见》，系统推进基层试点建设。

截至年末，全市行政执法人员持证人数共计 1059 人，同比减少 0.66%。

（二）应急队伍建设

1. 专业应急救援队伍

应急救援力量持续增强。制定市级专业应急救援队伍调用办法，开发救援队伍管理系统，实现 300 余支队伍“一键检索、一图展示”。聚焦重点领域和突出灾害开展技能交流和练兵，提升队伍综合救援能力。全力推进房山、昌平区域应急救援中心建设，为救援力量驻训提供基础保障。

截至年末，全市共有市级专业应急救援队伍⁽¹⁷⁾ 28 支，共计应急救援人员 2806 人。按照主要处置能力划分，承担森林灭火应急救援队伍 2 支、809 人，承担防汛救援应急救援队伍 3 支、626 人，承担城市保障应急救援队伍 3 支、451 人，承担危化救援应急救援队伍 7 支、411 人，承担建筑救援应急救援队伍 5 支、187 人，承担交通救援应急救援队伍 3 支、186 人，承担通讯保障应急救援队伍 3 支、66 人，承担矿山救援应急救援队伍 1 支、35 人，承担水域救援应急救援队伍 1 支、35 人。

2. 森林消防队伍建设

截至年末，全市有区级专业森林消防队 61 支、2443 人，乡镇级半专业森林消防队 240 支、6186 人，护林员 48910 人、无人机 161 架。

表 30：2025 年全市森林消防机构与力量建设情况表

地区	区级专业森林消防队		乡镇级半专业森林消防队		护林员 (人)	无人机 (架)
	队数(队)	人数(人)	队数(队)	人数(人)		
朝阳区	2	80	47	973	3400	0
海淀区	2	80	6	217	1458	17
丰台区	1	29	41	561	353	0
石景山区	1	48	0	0	307	2
门头沟区	6	220	13	464	4095	36



地区	区级专业森林消防队		乡镇级半专业森林消防队		护林员 (人)	无人机 (架)
	队数(队)	人数(人)	队数(队)	人数(人)		
房山区	8	289	23	436	7512	17
通州区	2	77	10	312	2460	4
顺义区	2	81	5	168	1735	2
大兴区	2	80	14	1403	1696	0
昌平区	3	180	21	405	3810	8
平谷区	3	119	15	314	2459	25
怀柔区	15	500	14	319	8776	7
密云区	7	340	16	320	5563	14
延庆区	7	320	15	294	5286	29
合计	61	2443	240	6186	48910	161

3. 应急志愿者

截至年末，全市在“志愿北京”平台注册的应急志愿者队伍共 6695 支，应急志愿者 133729 人；在市民政局作为独立法人登记且备注“应急志愿服务”的应急志愿服务组织共 57 支队伍。

表 31：2025 年全市应急志愿者、应急志愿者队伍情况表

项目		数量
“志愿北京”平台注册的应急志愿者队伍数（支）		6695
“志愿北京”平台注册的应急志愿者人数（年龄分类）（人）	20 岁以下	23163
	21-30 岁	38581
	31-40 岁	38822
	41-50 岁	18080
	51 岁以上	15083
独立法人登记的应急志愿者队伍数（支）		57

（三）科技支撑与人才培养

1. 智慧应急

智慧应急支撑更加有力。建成智慧应急森林防灭火指挥调度、防汛指挥调度等系

统，构建“大屏指挥、中屏协同、小屏移动”的“三屏联动”应用。升级优化“企安安”系统，在账企事业单位 29.91 万家，记录问题隐患 445.3 万余项，整改 445.2 万余项，整改率 99.98%。推广应用危化品集中管理体系信息平台，实现危化品全流程信息化监管。

2. 调研课题和科研项目

全年市应急管理局根据年度重点任务，开展北京市安全生产责任保险制度深化研究、深化应急管理领域改革问题研究、危化品全流程追溯及 AI 辅助监管执法等问题研究、危化品生产及化工企业安全监管工作研究、隐患排查治理体系建设及考核评价、市级有关部门安全生产“三管三必须”责任落实评价体系研究、生产安全事故调查评估统计和安全生产信用工作调研、关于构建安全生产督考一体化建设模式的专题调研，共 8 个专项调研课题。

全年市应急管理局形成论文 24 篇，制定地方标准 4 项，取得软件著作权 1 项。

表 32：2025 科研成果情况表

序号	成果名称	成果类别
1	人为火源森林火灾致灾因素及防控方法研究进展	学术论文
2	探讨多部门协同下的应急联合值守体系构建	学术论文
3	露营地防洪安全标准化管理的思考	学术论文
4	北京市企业安全文化品牌建设发展研究	学术论文
5	北京应急宣传“平急两用”工作的思考与建议	学术论文
6	北京市安全应急宣传车的科普宣传模式	学术论文
7	北京市安全文化建设实践的成果研究	学术论文
8	防灾减灾科普宣传现状及发展策略——以北京市为例	学术论文
9	公共安全教育基地发展的机遇与挑战	学术论文
10	北京市应急志愿宣教科普的 Meta 分析	学术论文
11	北京市防灾减灾科普宣传的思考与探索	学术论文
12	创新打造安全科普传播生态	学术论文
13	政府部门在地震灾害舆论应对中的策略与建议——以“央视频”对西藏定日 6.8 级地震报道为例	学术论文
14	从自然灾害下公众逃生知识诉求看应急管理科普传播策略	学术论文
15	从“北京应急”抖音账号剖析应急科普短视频传播策略与规律	学术论文
16	Hybriddep:an elastic hybrid resources allocation strategy for I/O-intensive applications	学术论文



序号	成果名称	成果类别
17	基于无人机检视的公路工程施工人员安全帽佩戴实时检测算法	学术论文
18	浅谈高校实验室安全管理对策	学术论文
19	应急管理体系和能力现代化建设：从内涵到实现途径	学术论文
20	大数据技术在首都预警信息发布工作中的应用展望	学术论文
21	应急预警信息发布效果分析研究	学术论文
22	美国灾害预警和应急响应工作分析	学术论文
23	高校化学实验室安全应急管理探析	学术论文
24	化学实验室安全事故分析及应急管理研究	学术论文
25	社区韧性压力测试技术导则 城镇内涝	其他（地方标准）
26	森林火险监测站建设要求	其他（地方标准）
27	生产经营单位应急能力评估要求	其他（地方标准）
28	生产安全事故应急演练实施与评估	其他（地方标准）
29	一种基于 Unity3D 引擎的安全生产技能竞赛软件	软件著作权

3. 技术人才培养

截至年末，全市共有 28163 人取得注册安全工程师资格证书，当年新增合格人员 2287 人；7188 人取得初级注册安全工程师证书，当年新增合格人员 1051 人。全市累计 110 人被评为“应急管理领域学科带头人”。

北京市应急管理科学技术研究院博士后工作站现有博士后 1 人、累计 13 人，海外留学技术人员累计 21 人。

4. 信息化投入

全年市应急管理局投入使用信息化系统 1 项。系统主要服务于指挥调度能力提升。

（四）社会力量参与

1. 举报投诉

全年市应急管理局共接收群众诉求 4200 件。其中，举报类 673 件，经查证属实

132 件，属实率 19.6%，共发放举报奖励金 42.102 万元；咨询建议类 3527 件，其中，市市民热线服务中心（包括 12345 热线、12350 安全生产举报投诉专线及“12345 网站平台”）分转诉求 2888 件，领导信箱 639 件，均已按规定进行办理。

我局在全市接诉即办月度考核中累计 12 次考评全部优秀。

表 33：2025 年举报形式分类情况表

项目	举报形式						合计
	电话	书信	走访	传真	网络	其它	
举报生产安全事故（件）	28	5	0	0	0	0	33
举报安全生产隐患（件）	224	120	0	0	26	0	370
举报安全生产非法违法（件）	127	119	0	0	24	0	270
合计（件）	379	244	0	0	50	0	673

从行业分类分析，工矿商贸行业受理 284 件，占接收举报事项总数的 42.2%，其中，工商其它类共 153 件，占工矿商贸举报总数的 53.9%；化工和危险化学品类 113 件，占工矿商贸举报总数的 39.8%；金属与非金属矿类 18 件，占工矿商贸举报总数的 6.3%。

表 34：2025 年举报行业分类情况表

类别	举报受理数 (件)	举报查实数 (件)	举报查实率 (%)	举报奖励金额 (万元)	群众满意率 (%)
一、工矿商贸合计	284	78	27.46	26.472	100
其中：金属与非金属矿	18	0	0	0	100
化工和危险化学品	113	28	25	9.165	100
工商其它	153	50	32.68	17.307	100
二、其它	389	54	13.88	15.63	100

2. 建议议案提案、信访

全年市应急管理局共承办市政府交办的市级人大代表建议和政协委员提案共计 17 件⁽¹⁸⁾。其中，市人大代表建议 5 件、市政协委员提案 12 件，按时办复率 100%。全年市应急管理局共办理信访事项 11 件（市信访办），办结率 100%。



表 35：2025 年建议、议案提案办理情况表

类别	议案提案、建议内容	是否按时办复
市人大 代表建 议	关于探索户外探险救援追偿机制的工作建议	是
	关于制定北京市防灾避险转移条例的建议	是
	关于软硬件协同，推进韧性城市治理能力提升的建议	是
市政协 委员提 案	关于加强智慧应急建设，持续提升城市应急管理能力的提案	是
	关于提升北京市应急通信保障与临灾预警能力	是
	关于提升北京市防汛减灾能力的提案	是
	关于提升北京市应急通信保障能力的提案	是
	关于以智慧城市建设和提升首都城市精细化治理能级的提案	是
	关于加快数据融合，增强智慧应用，推进应急管理高质量发展的提案	是
	关于制定《北京市防灾避险转移条例》的提案	是
关于智慧应急赋能基层应急管理能力提升的提案	是	

表 36：2025 年信访办理情况表

信访级别	信访类别	信访内容	是否办结
市信访办	来信	关于反映特种作业证考试存在考试资格限制的信访	是
市信访办	来信	关于不认可特种作业实操考试成绩的信访	是
市信访办	来信	关于认为 2025 年 7 月 29 日市应急局等相关部门未及时动态调整预警级别的信访	是
市信访办	来信	关于“逐一排查高空作业隐患”的意见建议	是
市信访办	来信	关于“重检大城市面对极端天气的应对举措，不断填补城市运营的短板”的意见建议	是
市信访办	来信	关于“超大城市极端气象灾害应急疏导”的意见建议	是
市信访办	来信	关于“制定地下停车场应急开放预案减少冰雹砸车危害”的意见建议	是
市信访办	来信	关于“极端短时强降雨灾害下北京北部山区洪涝风险处置”的意见建议	是
市信访办	来信	关于“防灾减灾必须要尊重规律、顺应自然”的意见建议	是
市信访办	来信	关于“高度重视北京高层建筑防火减灾工作”的意见建议	是
市信访办	来信	关于举报北京市应急能力建设促进中心扰乱市场的信访	是

（五）政策资金支撑

1.法规标准支撑

全年市应急管理局发布规范性文件 2 件，废止规范性文件 2 件。完成地方标准立项 20 项，发布 19 项，修订 6 项。

2.资金支撑

全年市应急管理局收入预算 85296.07 万元⁽¹⁹⁾，同比 2024 年增加 25435.59 万元，增加 42.49%，主要原因为增加森林防火和安全生产执法检查方面的投入。其中：本年一般公共预算财政拨款收入 57664.73 万元，同比 2024 年增加 1607.35 万元，增加 2.87%。

全年支出预算 85296.07 万元，同比 2024 年增加 25435.59 万元，增加 42.49%。基本支出预算 32529.50 万元，占总支出预算 38.14%，同比 2024 年增加 1261.53 万元，增加 4.03%。项目支出预算 52766.57 万元，同比 2024 年增加 24174.06 万元，增加 84.55%。

表 37：2025 年市应急管理局全口径收入支出预算执行情况表

项目	本年度（万元）	比上年增减（万元）	增减（%）
1.本年收入	85296.07	增加 25435.59	增加 42.49%
其中：一般公共预算财政拨款	57664.73	增加 1607.35	增加 2.87%
政府性基金预算财政拨款	-	-	-
事业收入	8.00	减少 2.00	减少 0.2%
事业单位经营收入	-	-	-
其他收入	-	-	-
2.本年支出	85296.07	增加 25435.59	增加 42.49%
其中：基本支出	32529.50	增加 1261.53	增加 4.03%
（1）人员经费	30321.40	增加 881.14	增加 2.99%
（2）日常共用经费	2208.10	增加 380.39	增加 20.81%
项目支出	52766.57	增加 24174.06	增加 84.55%
其中：基本建设类项目	-	-	-

全年“三公”经费财政拨款预算 156.84 万元，比 2024 年“三公”经费财政拨款



预算减少 16.8 万元。

全年公务用车购置和运行维护费预算数 110.33 万元，其中，公务用车购置费预算数 19.58 万元，比 2024 年年初预算数减少 16.8 万元。公务用车运行维护费 90.75 万元，其中，公务用车加油费用 45.06 万元，公务用车维修费用 17.00 万元，公务用车保险费用 17.00 万元，其他费用 11.69 万元。

表 38：2025 年市应急管理局“三公”经费支出情况表

项目		具体内容（万元）
“三公”经费财政拨款预算总额		156.84
因公出国（境）费用		46.16
公务接待费		0.35
公务用车运行维护费	公务用车购置费	19.58
	小计	90.75
	公务用车加油	45.05
	公务用车维修	17.00
	公务用车保险	17.00
	其他	11.69

3. 森林防火资金投入

全年全市各区应急管理部门投入森林防火资金 101032.2776 万元，其中，预警监测系统投入资金 17896.3972 万元，通信和信息指挥系统投入资金 1040.0101 万元，森林消防队伍建设投入资金 37286.1799 万元，林火阻隔系统建设投入资金 1158.2585 万元，森林防火应急道路建设投入资金 40951.7243 万元，森林航空消防建设投入资金 2699.7076 万元。

（六）安全生产责任险

全年全市参保企业 92547 家次，保费总额 35040.23 万元。发生保险事故 4672 起，赔付结案 2155 件，支付赔款金额 4144.91 万元。保险公司为投保企业提供事故预防服务实际支出经费 4445.72 万元，服务企业 97814 家次。

表 39：2025 年全市安全生产责任险工作情况表

	类别	危险化学品	交通运输	建筑施工	其他
参保企业	企业参保数量（家次）	1049	532	51861	39105
	保费总额（万元）	198.84	1266.24	20142.77	13432.38
事故理赔情况	保险事故数量（起）	9	57	1333	3273
	死亡事故起数（起）	0	2	8	16
	死亡事故人数（人）	0	4	12	25
	伤残事故起数（起）	0	10	37	15
	伤残事故人数（人）	0	7	37	188
	赔付结案件数（件）	4	35	506	1610
	支付赔款金额（万元）	0.33	1.3	786.4	3356.88
	未决赔案件数（件）	3	10	864	2079
	未决赔款（万元）	3.9	26.79	3306.17	4232.84
行业出险率（%）	0.9%	10.7%	2.6%	8.4%	
事故预防	计提事故预防费（万元）	32.73	232.38	3951.19	2709.78
	实际支出事故预防费（万元）	6	33.88	1984.04	2421.8
	实际支出占比（%）	18.3%	14.6%	50.2%	89.4%
	服务企业数量（家次）	549	295	26527	70443

数据来源:

本资料数据来源为市应急管理局办公室、法制处、规划处、指挥处、减灾处、预案处、防火处、防汛处、危化处、基础处、协调处、救灾处、调查处、动员处、队伍处、科信处、审批处、督查处、财务处、人事处、韧建处、机关党委（党建处）、工会、执法总队、应急研究院、指挥保障中心、应急事务中心、团委等单位，以及国家自然灾害灾情管理系统、应急管理部安全生产行政执法系统、市司法局行政执法信息服务平台、市宏观经济与社会发展基础数据库、市应急管理局行政执法系统、行政许可系统、安全生产标准化系统等信息化系统。

本资料中“0”表示统计数据为0，“-”表示没有数据统计。各统计表格数据按照来源不同，计量单位和取舍可能有所不同，均按照原数据，未做调整。部分统计数据合计数或相对数由于计量单位取舍不同而产生的计算误差，均未作机械调整。

各数据提供单位具有最终解释权。

附注

(1)工作需要,实际统计存在一家企业涉及多级重大危险源重复计算的情况。

(2)此处“工业”是指机械、冶金、有色、建材、轻纺、烟草和其他等7类。

(3)此现场行政执法检数据指执法人员实地实施行政执法检查统计数据情况,不含非现场执法检查数据,其中现场检查的数据来源于市市场监管局综合监管系统“综合监管e码查”,处罚案件及行政处罚金额的数据来源于市应急管理局“北京市安全生产行政执法系统”,数据截取时间为2025年1月1日至2025年12月31日。

(4)非现场检查是指依托非现场监管各种技术手段,对被监管对象开展的日常检查,主要包括两种类型:一是非现场实施检查,是指应用非现场检查单开展检查。二是非现场驱动的现场检查,是指通过非现场监管方式发现问题线索并实施现场检查。非现场检查数据存在同一次检查既属于非现场实施也属于非现场驱动导致重复计算的情况。

(5)“行政复议起数”指统计报告期内,应急管理部门依照有关法规规定,作为被行政复议单位,处理行政复议事件的起数。

(6)灾害信息员队伍建设按照《北京市应急管理局 北京市民政局 北京市财政局关于加强全市灾害信息员队伍建设的实施意见》执行,数据来源为自然灾害灾情管理系统。

(7)灾害风险隐患信息员参照《应急管理部办公厅关于推进灾害风险隐患信息报送工作的通知》《北京市应急管理局关于推进全市灾害风险隐患信息报送工作的通知》等有关规定执行。

(8)此处“生产安全事故”根据《国家安全监管总局办公厅关于印发<生产安全事故统计管理办法>的通知》(安监总厅统计〔2016〕80号)和《国家安全监管总局 公安部 农业部 质检总局 民航局关于做好生产安全事故统计信息归口直报工作的通知》(安监总统计〔2016〕70号)的有关规定进行统计,不涉及事故报告和事故调查处理。

(9)根据北京市统计局公布数据2025年北京市地区生产总值为520.734百亿元,若北京市统计局调整数据,则单位地区生产总值生产安全事故死亡率可能发生变化。

(10)按照《国民经济行业分类》(GB/T 4754-2017,2019年修订版)划分。

(11) 按照《企业职工伤亡事故调查分析规则》（GB6442-1986）标准划分。

(12) 按照《企业职工伤亡事故分类标准》（GB6441-1986）标准划分。

(13) 依据《生产安全事故报告和调查处理条例》（国务院令第 493 号）第二十九条有关规定，事故调查周期一般为自事故发生之日起 60 日内，此处统计数据为事故发生时间在 2024 年 11 月 1 日至 2025 年 10 月 31 日期间，且已经由北京市政府或地区政府批复结案的事故。事故调查处理情况根据事故调查报告内容统计。各区事故行政处罚金额来源于市应急管理局“事故调查管理系统”，系统录入时间截止到 2026 年 1 月 13 日的的数据。

(14) 根据《国家防灾减灾救灾委员会办公室 应急管理部关于印发<自然灾害情况统计调查制度><特别重大自然灾害损失统计调查制度>的通知》（国防减救灾办发〔2024〕6 号）有关规定进行统计，数据来源国家自然灾害灾情管理系统。

(15) 部分特种作业考点、培训机构涉及多个特种作业类别。

(16) 北京经济技术开发区行政执法人员考核由北京市司法局负责，未纳入统计。

(17) 根据《国家森林防火指挥部关于印发森林火灾统计系列报表及相关管理规定的通知》（国森防〔2016〕25 号）规定和标准统计。

(18) 部分建议、议案提案涉密，不予公开。

(19) 财政预算数据为市应急管理局 2025 年财政预算信息，年度决算详细数据以市应急管理局 2025 年度部门决算公开信息为准。

附录

1.2025 年全市自然灾害损失情况表

灾害种类	洪涝灾害	风雹灾害	地质灾害
受灾乡镇数量（个次）	193	254	1
紧急避险转移人口（人）	22848	5443	0
紧急转移安置人口（人）	66570	28	0
其中：集中安置人口（人）	25344	28	0
分散安置人口（人）	41226	0	0
需紧急生活救助人口（人）	0	0	0
需过渡期生活救助人口（人）	0	0	0
因旱需生活救助人口（人）	0	0	0
其中：因旱饮水困难需救助人口（人）	0	0	0
农作物受灾面积（公顷）	693.25	1036.82	0
其中：粮食作物受灾面积（公顷）	611.57	8.66	0
农作物成灾面积（公顷）	623.42	2.54	0
其中：粮食作物成灾面积（公顷）	568.9	0	0
农作物绝收面积（公顷）	89.19	2.54	0
其中：粮食作物绝收面积（公顷）	81.72	0	0
林地受灾面积（公顷）	106.47	0.09	0
林地过火面积（公顷）	0	0	0
倒塌房屋间数（间）	1	0	0
严重损坏房屋间数（间）	1	0	0
一般损坏房屋间数（间）	2	0	0

2.2025 年全市各区级森林消防机构建设情况表

地区	森林防火指挥部		森林防火办事机构		区级专业森林消防队	
	机构数 (个)	成员数 (人)	机构数 (个)	成员数 (人)	队数 (个)	人数 (人)
朝阳区	1	26	1	8	2	80
海淀区	1	37	1	5	2	80
丰台区	1	39	1	4	1	29
石景山区	1	30	1	3	1	48
门头沟区	1	47	1	5	6	220
房山区	1	58	1	9	8	289
通州区	1	69	1	8	2	77
顺义区	1	54	1	212	2	81
大兴区	1	44	1	6	2	80
昌平区	1	27	1	14	3	180
平谷区	1	31	1	4	3	119
怀柔区	1	26	1	12	15	500
密云区	1	52	1	6	7	340
延庆区	1	67	1	9	7	320

3.积水点位基础资料情况表

积水点名称	区划	具体位置	积水深度 (cm)	是否断路
三间房金家村铁路桥涵洞	朝阳区	三间房金家村铁路桥涵洞	53	是
金泰桥	朝阳区	金泰桥	120	是
百子湾铁路桥	朝阳区	百子湾铁路桥	27	是
大望路铁路桥	朝阳区	大望路铁路桥	31	是
红领巾桥泵站	朝阳区	红领巾桥泵站	25	是
CBD 商务区	朝阳区	CBD 商务区	17	是
安宁庄西路（当代城市家园东门）	海淀区	当代城市家园东门	25	是
京粮广场西铁路桥（旱河路铁路桥）	海淀区	旱河路	200	是
砂石厂路铁路桥	海淀区	砂石厂路	20	是
南沙窝桥	海淀区	西四环南沙窝桥辅路	30	是
西外西延泵站（铁路）	海淀区	西外西延泵站（铁路）	20	是
永合庄循环经济园铁路桥区	丰台区	丰台循环经济园区内	200	是
晓月苑中路（晓月苑八里）	丰台区	裕安路与火沙路交汇处	30	是
文字山铁路桥	丰台区	丰西铁路与去往木材厂路交汇处	15	是
桥西铁路桥	丰台区	西五环晓月隧道西北侧	20	是
长辛店北口	丰台区	长辛店公园东侧	20	是
西峰寺铁路桥洞下	丰台区	京广铁路与西峰寺路交汇处	20	是
北京十中门口	丰台区	北京十中门口	20	是
丰北桥	丰台区	丰北桥	35	是
民族苑路	丰台区	民族苑路	40	是
通久路	丰台区	通久路与大红门南路交叉口	50	是
范家庄西路	丰台区	范家庄西路与范家庄北街交叉口	30	是

续表 3

积水点名称	区划	具体位置	积水深度 (cm)	是否断路
槐房西路	丰台区	槐房西路	30	是
看丹路	丰台区	看丹路	30	是
莲石路水屯出口	石景山区	莲石路水屯出口	30	是
广宁路	石景山区	广宁路路段	20	是
西苑路水厂门口	门头沟区	西苑路水厂门口	30	是
大峪南路	门头沟区	大峪南路(黑山大街-新桥大街段)	30	是
三温路下凹桥	门头沟区	三家店村总支部委员会东南方向	50	是
圣水大街铁路桥	房山区	圣水大街与良陈线交汇处	50	是
潞源街道办事处西侧	通州区	潞源北街	16	是
古城下凹桥	通州区	潞源北街与京秦线交汇处	60	是
玉桥东路(梨园中学门口)	通州区	玉桥东路与梨园北街交叉口往西	20	是
孙各庄家园南门西路口	通州区	潞邑街道孙各庄家园南门西路口	30	是
怡乐中街	通州区	怡乐中街与通马路交叉口	60	是
怡乐北街	通州区	怡乐北街	60	是
杨庄路下凹桥	通州区	杨庄路与京秦线交汇处	70	是
新华联家园南区东门	通州区	新华联家园南区东门	30	是
杨庄街道广渠快速路辅路往通朝大街出口	通州区	新华联家园南区东北角	30	是
天元小区	通州区	杨庄街道天元小区内部	30	是
世纪星城平房区	通州区	世纪星城变电站门前	30	是
万盛北街	通州区	万盛北街阿尔法D区北门(麦当劳门口)	25	是
中泽家园南门	通州区	通马路到京洲南街中泽家园门口	45	是

续表 3

积水点名称	区划	具体位置	积水深度 (cm)	是否断路
音乐学院路口西南角	通州区	梨园镇云景南大街音乐学院 丁字路口	45	是
大稿村南门	通州区	通马路到京洲南街大稿村	40	是
大方居南门路段（京洲南街）	通州区	京洲南街	40	是
张凤路广聚街十字路口西侧	通州区	张凤路广聚街十字路口西侧	40	是
张采路西边沟三间房段	通州区	隆盛祥物流 公司门口	20	是
马驹桥镇融商一路南口	通州区	马驹桥镇融商一路南口	80	是
亦庄线地铁 5 号线次渠南站 B、C 出口	通州区	亦庄线地铁次渠南站	30	是
梅沟营桥（K0+800-K0+900）	顺义区	顺白路口东侧	30	是
驻马庄村铁路桥涵洞	顺义区	驻马庄大秦铁路桥涵洞	21	是
柏树庄村铁路桥涵洞	顺义区	柏树庄村铁路桥涵洞	170	是
顺于路（府前西街）京承铁路 桥	顺义区	府前西街京承铁路桥	28	是
S229 通怀路下穿大秦铁路	顺义区	通怀路大秦铁路桥	28	是
定泗路 K7+600（宏福苑北 门）	昌平区	宏福苑小区北门正南方向	27	是
七星路 K0+200-K0+400	昌平区	东二旗新村正东方向	27	是
太平家园门口	昌平区	立水桥西路与太平庄中街交 汇处	25	是
西三区北门外	昌平区	西三区北门外	20	是
育知东路铁路桥	昌平区	育知东路铁路桥	170	是
七星路南口	昌平区	七星路南口	20	是
京平高速 K47+300 打铁庄桥	平谷区	京平高速打铁庄收费站入口	108	是
京平高速联络线塔寺桥	平谷区	塔寺村	26	是
西统路支线下凹式立交桥	密云区	西统路支线铁路桥	29	是
水源路（三驾校路口）	密云区	三驾校路口水源路以北	40	是

续表 3

积水点名称	区划	具体位置	积水深度 (cm)	是否断路
檀西路（家联旺超市门口）	密云区	家联旺超市门前	29	是
行宫前街	密云区	行宫前街	50	是
城后街（啤酒厂南门）	密云区	城后街（啤酒厂南门）	60	是
双燕路（兴云幼儿园路）	密云区	双燕路（兴云幼儿园路）	22	是
益祥南街北段（司家营南口）	延庆区	益祥南街北段（司家营南口）	20	是
东关路口至体育场	延庆区	东关路口至体育场	30	是
分钟寺周家庄路	丰台区	分钟寺周家庄路	20	是
长青路	丰台区	长青路南岗洼段	30	是
石楼镇顾郑路 K2+850	房山区	石楼镇顾郑路 K2+850	27	是
京雄高速良乡大学城出京入口 k10+900	房山区	京雄高速良乡大学城出京入口 k10+900	27	是
X030 天北路 K6+200-K6+900 西侧	顺义区	天北路 K6+200-K6+900	20	是

4.2025 年市应急管理局获得市级以上表彰情况表

表彰事项	授予表彰单位	获表彰单位 (个)	获表彰个人 (人)
北京市先进工作者	市委市政府	-	1
首都最美家庭	市纪委、市委组织部、市委宣传部、首都文明办、市监察委、市直机关工委、市教委、市妇联	-	1
第二届工匠人才	市直机关工会	-	5
职工创新工作室	市直机关工会	4	-
北京市工会职工书屋突出贡献工作者	北京市总工会		1
名师带徒	市直机关工会		4
2024 年中非合作论坛峰会北京市服务保障工作及时奖励	市服务保障工作领导小组办公室 (市委外办、市外办)	-	1
北京市退役军人工作先进个人	北京市退役军人事务局、北京市人力资源与社会保障局	-	1
2024 年服贸会专项工作公务员及时奖励	北京市商务局	-	1
2024 年接诉即办“每月一题”校园周边交通问题治理专项工作公务员及时奖励	中共北京市教育工作委员会、北京市教育委员会	-	1
北京市安全生产先进单位和先进个人	北京市安全生产委员会办公室、北京市人力资源与社会保障局	5	1
《无证勿扰》微电影	应急管理部	-	3
《小火苗干坏事的模型》	国家林业和草原局森林草原防火司、国家林业和草原局宣传中心、中国绿色时报社	1	-
2025 全国森林草原防火短视频展播优秀组织奖	国家林业和草原局森林草原防火司, 国家林业和草原局宣教中心, 中国绿色时报社	1	-
2024 年度北京市新闻发布及政务新媒体专项调研优秀案例奖	北京市委宣传部	1	-
《北京 4.11 大风极端天气防范应对网络宣传引导案例》获得 2025 年北京市网络文明建设优秀案例征集展示活动荣获优秀案例	北京市委网信办、“京彩网络新风尚”活动组委会	1	-
《凭啥不让待》2025 年度北京市网络辟谣优秀作品征集活动中荣获优秀辟谣作品(音视频类)	中共北京市委网信办	1	-
2025 北京市中小学生公共安全开学第一课融媒体节目获 2025 年北京市全国科普月典型案例特色主题专场活动	北京市全民科学素质纲要实施工作办公室	1	-

续表 4

表彰事项	授予表彰单位	获表彰单位(个)	获表彰个人(人)
北京市应急局获得北京市机关第七届青年技能大赛最佳组织奖	共青团北京市委员会、中共北京市委市直属机关工作委员会	1	-
《“应急青年走基层”系列团建品牌团青标识》获得北京市机关第七届青年技能大赛“绘青春”——团青工作品牌标识设计竞赛一等奖	共青团北京市委员会、中共北京市委市直属机关工作委员会	-	1
《以技术保障为翼，护应急指挥远航》获得北京市机关第七届青年技能大赛“绘青春”——团青工作品牌标识设计竞赛二等奖	共青团北京市委员会、中共北京市委市直属机关工作委员会	-	5
《她是谁》获得北京市机关第七届青年技能大赛“AI青春”——让历史活起来 AI创意短视频竞赛二等奖	共青团北京市委员会、中共北京市委市直属机关工作委员会	-	3
《燃动青春 联建同行》获得北京市机关第七届青年技能大赛“绽青春”——联学联建活动成果展示竞赛三等奖	共青团北京市委员会、中共北京市委市直属机关工作委员会	1	-
《青春时速，锻造应急先锋》获得北京市机关第七届青年技能大赛“绘青春”——团青工作品牌标识设计竞赛三等奖	共青团北京市委员会、中共北京市委市直属机关工作委员会	1	-
“应急青年大讲堂”品牌活动宣讲获得北京市机关第七届青年技能大赛“创青春”——我为团建品牌代言演讲竞赛三等奖	共青团北京市委员会、中共北京市委市直属机关工作委员会	-	1
《应急青年走基层》获得北京市机关第七届青年技能大赛“绽青春”——联学联建活动成果展示竞赛三等奖	共青团北京市委员会、中共北京市委市直属机关工作委员会	1	-
市应急局技术保障与支撑青年突击队获评京津冀科技创新青年突击队	共青团北京市委员会、共青团天津市委员会、共青团河北省委员会	1	-
《市应急指挥中心视频图像调取智能化提升探索》获 2025 年“应急使命 奋斗有我”北京市应急青年能力展示活动实践应用案例类别二等作品	北京市应急管理局、共青团北京市委员会	-	9
《企安安系统-北京市安全生产数字管理创新实践》获 2025 年“应急使命 奋斗有我”北京市应急青年能力展示活动实践应用案例类别二等作品	北京市应急管理局、共青团北京市委员会	-	9
《森防队员与机器狗系列》获 2025 年“应急使命 奋斗有我”北京市应急青年能力展示活动文艺作品展示类别二等作品	北京市应急管理局、共青团北京市委员会	-	5
《火场接力棒》获 2025 年“应急使命 奋斗有我”北京市应急青年能力展示活动文艺作品展示类别二等作品	北京市应急管理局、共青团北京市委员会	-	11

续表 4

表彰事项	授予表彰单位	获表彰单位(个)	获表彰个人(人)
《首都守夜人——热力之脉的守护者》获 2025 年“应急使命 奋斗有我”北京市应急青年能力展示活动文艺作品展示类别二等作品	北京市应急管理局、共青团北京市委员会	-	4
《永不掉线的承诺》获 2025 年“应急使命 奋斗有我”北京市应急青年能力展示活动文艺作品展示类别三等作品	北京市应急管理局、共青团北京市委员会	-	4